

WebCTの基本的な使い方

- 学生用 -

<http://elserver.tmd.ac.jp>

東京医科歯科大学
教育メディア支援専門委員会

問合せ先(委員会事務):
附属図書館メディア情報掛 media.lib@ml.tmd.ac.jp

2008.6.6

1

WebCTとは

WebCT Campus Edition™
300 システム管理者 - Z091 学習コース

現在の場所: コースコンテンツホーム

教材の入手やレポートの提出、オンラインテストなど、学習活動を支援するE-learningシステムです。

- 第1回講義映像
- 第2回講義映像
- 実習手順
実習前に読んでおいてください。
- 実習教材1
実習に使う教材が入っています。
- 小テスト
自分の理解状況を確認しましょう。
- 課題1
提出締め切り日は6/30です。
- 東京医科歯科大学

• 次回の実習には白衣が必要です。忘れずに持ってきてください(5/13)

2

WebCTでよく使われるアイコン

(標準的なもの。先生の設定によっては、これと異なる場合もあります。)

	WORDやPowerPointなどのファイル
	学外公開用映像へのリンク
	学内公開用映像や他のWebサイトへのリンク
	レポート
	アセスメント(テスト・アンケート)
	フォルダ

3

WebCTのアクセス手順

本学のホームページからアクセスできます。
学外からもログインできます。

4

アクセス手順1

本学トップページ <http://www.tmd.ac.jp>

東京医科歯科大学

附属図書館トップページ

教育研究組織

附属図書館

e-learning

WebCT

e-learning のページ
5

アクセス手順2

ポップアップブロックの警告が表示された場合は、サイトを許可してください。なお、ブラウザ以外（ツールバーやウィルスプロテクトソフト）でブロックしている場合は、それらも許可にしてください。

WebCT ログイン - Microsoft Internet Explorer

ポップアップブロックの警告が表示されました。このポップアップまたは追加機能を実行するには、ここをクリックしてください。

警告バーをクリックしてください。

ポップアップがブロックされました。このポップアップを許可するには、ここをクリックしてください。

「このサイトの~」をクリックしてください。

このサイトのポップアップを常に許可(A) 設定(D)

このサイトのポップアップを許可しますか?

*.tmd.ac.jp' からのポップアップを許可しますか?

はい(Y) いいえ(N)

詳細については、WebCT ヘルプにアクセスしてください。

アクセス手順3

「お気に入り」には、トップページを登録してください。
ログインページを登録するとチェックが受けられずログインできません。

WebCTトップページ

アクセスする所属機関名をクリックします。

東京医科歯科大学

WebCT Campus Edition™
東京医科歯科大学 エントリーページ

ようこそ

コース

コース情報を表示
自己登録を承認するコースに登録

ログイン

WebCTにログイン
[ログイン情報をお忘れですか？](#)

エントリーページ

7

アクセス手順4

ログインページ

ブラウザチェック (初回のみ)

WebCT Campus Edition™
東京医科歯科大学 ログイン

ようこそ。

ユーザ名:

パスワード:

医学部医学科コース利用者各位
コースの表示順が変更になりました。ご注意ください。
注) 医学科のみです。他の科や病院等の表示順に変更はありません。
(2008/05/22)
WebCT使用者への 周知事項

問題がない場合は次へ

問題があった場合は補足へ

8

アクセス手順5

ログインページ

ユーザ名(WebCT ID)と初期パスワードを入力し、【OK】をクリックします。

パスワードの変更画面が表示されます(初回時のみ)。

初期パスワード

新パスワード: 英数字を混ぜて6文字以上

保存

必須フィールド

パスワードの変更が必要
パスワードを変更した後、システムからログインする必要があります。

*現在のパスワード:
*新しいパスワード:
*新しいパスワードを確認

秘密の質問:
秘密の答え:

保存 キャンセル

* 必須フィールド

アクセス手順6

ログインページが再表示されます。

ユーザ名(WebCT ID)と新パスワードを入力し、【OK】をクリックします。

ユーザ名、パスワードがわからなくなった場合は、注意に従って問合せください

WebCT Campus Edition
東京医科歯科大学 ログイン

ようこそ。

ユーザ名:
パスワード:
OK

WebCT ID、パスワードが不明の方へ

本学発行のメールアドレスを用いて、以下の事項を記入し、管理者までお問い合わせ下さい。

- 1) 氏名
- 2) 所属(○○研究科○○分野、○学部○○科○年生 等)
- 3) 職種(教員、医員、事務職員等。非常勤教職員の方はその記載をお願いします)
- 4) 職員番号(不明の方はその旨お書きください)または学籍番号(学部生・大学院生)

本学発行のアドレスが無い方は、身分証明書を持って、附属図書館事務室(1号館4階)までお越しください。

<WebCT管理者>
附属図書館メディア情報班
メール: media.lib@mri.tmd.ac.jp
内線番号: 5599

WebCT使用者への周知事項

本サーバ内及びリンクされている著作物を使用する場合は、著作権法を遵守してください。特に下記事項は厳密に守ってください。違反した場合は、日本国内法および東京医科歯科大学学則により処罰されます。

- 1) 使用時は、著作権者または著作権法により許可される場合を除いて、著作物を無断で録音・録音・写真撮影・ダウンロード・保存・複製・印刷・放送・送信可能化してはなりません。
- 2) 著作物は閲覧だけを許可する等、複製の一部に制限(プロテクト)を付けているものもあります。著作権者の許可なくこのプロテクトを解除し、保存・複製・印刷等をしてはなりません。

東京医科歯科大学教育メディア支援専門委員会

ブラウザチェック

お使いのPCで初めてログインする前に **ブラウザチェック**を行ってください。WebCT対応JAVAは限られています。対応外の場合はアンインストールしてください。また **対応JAVAを更新すると対応外になります。更新は行わないでください。**メッセージが隠れている場合はOFFにしてください。

ポップアップ制限ソフトウェア

WebCTではポップアップウィンドウを利用します。制限ソフトは無効にしてください。

Javaセキュリティ証明書

WebCTに初めてログインすると、Javaセキュリティ証明書が表示されます。「常に」をクリックしてください。

お気に入り登録について

このページをお気に入りに登録すると、セキュリティチェックが省略されず正しいID/Passwordを入れてもログインできません。
トップページ <http://elservers.tmd.ac.jp/> を登録してください。

Copyright© 2007, Tokyo Medical and Dental University. All Rights Reserved.

アクセス手順7

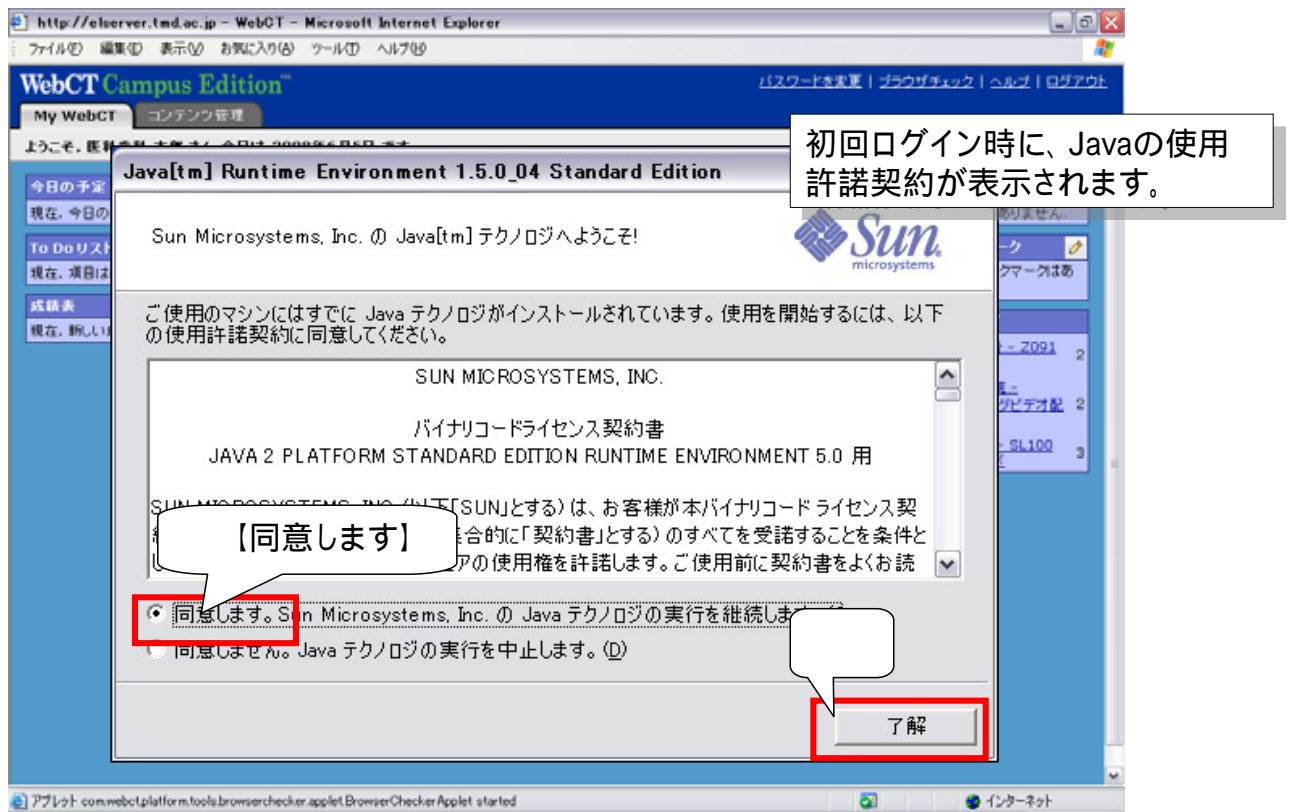

11

アクセス手順8

パターン1

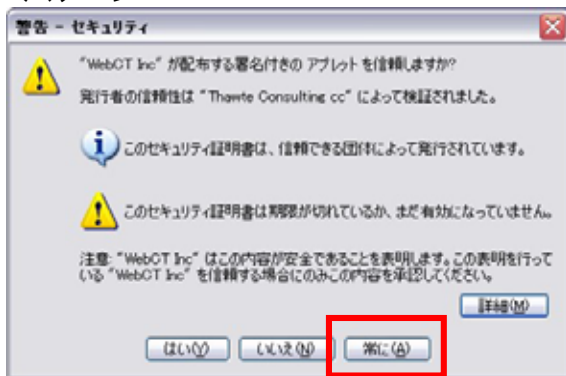

パターン2

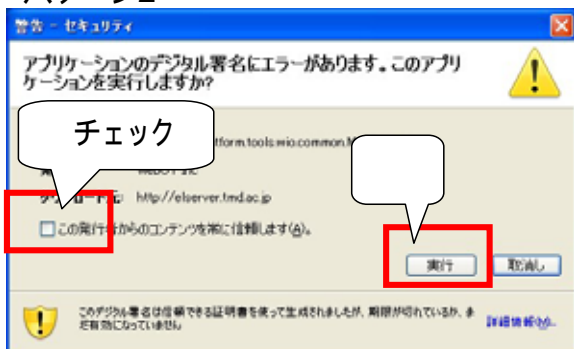

同様に初回時のみ、Java セキュリティ証明書が表示されます。

パターン1の場合は、【常に】をクリックしてください。

パターン2場合は、【この～信頼します】をチェックし、【実行】をクリックしてください

ブラウザやOSのバージョン等により、表示が異なります。

12

アクセス手順9

My WebCT

許諾契約と証明書の承認が済むと、WebCTが利用できます。
My WebCTには、登録されているコースが一覧表示されます。
利用したいコース名をクリックすると、コースのトップページ(コースコンテンツホーム)が表示されます。

13

教材の閲覧・ダウンロード方法

14

教材の閲覧・ダウンロード1

15

教材の閲覧・ダウンロード2

16

教材の閲覧・ダウンロード3

300 システム管理者 - Z091 学習コース

現在の場所: コースコンテンツホーム

先ほどのファイルを再度クリックしてください。

第2回講義映像

実習教材1
実習に使う教材が入っています。

実習手順
実習前に読んでおいてください。

ファイルのダウンロード

このファイルを開くか、または保存しますか

名前: 実習手順.docx
種類: Microsoft Word
発信元: elserver.tmd.ac.jp

開く(O) 保存(S) キャンセル

この種類のファイルであれば常に警告する(W)

インターネットのファイルは役に立ちますが、ファイルによってはコンピュータに問題を
起こすものもあります。発信元が信頼できない場合は、このファイルを開いたり保
存したりしないでください。危険性の説明

17

教材の閲覧・ダウンロード4

【開く】を選んだ場合:
ファイルの中身が
表示されます。

現在の場所: コースコンテンツホーム > 実習手順

表示を終了する場合は、【コースコンテンツホーム】をクリックしてください。

実習について

【注意事項】

- 遅刻をしないこと。実習は班単位で行う。
- 実習室には、白衣に着替えて入室すること。
- 事前に以下の手順をよく読むこと。思い込みで作業を進めないこと。
- 作業は、班内で分担し、協力すること。
- 実習記録は各自で行うこと。後で結果だけ写すのは不可。
- 結果だけではなく、過程も記録すること。
- PCを持ち込む場合は、事前に充電しておくこと。
- 実習中は適宜休憩を取って構わないが、校舎外には出ないこと。

18

課題(レポート)の提出方法

19

課題提出1

Below the main content area, there is a section for '答案を編集: 課題1 (提出 1)'. It includes instructions, status, submission date, and type. A red box highlights the '添付を追加' (Add Attachment) button at the bottom right. A speech bubble points to it with the text: '【添付を追加】をクリックしてください。' (Click [Add Attachment].)

Additional text in the interface includes: '提出締め切り日は6/30です。', '現在の場所: コースコンテンツホーム > 答案を編集', '答案を編集: 課題1 (提出 1)', 'インストラクション: 授業中に指示した課題を提出しない。ファイル形式はWORD、A4サイズ、1枚。ファイル名は、「課題番号: 学籍番号」とすること。文頭に、「課題タイトル、学籍番号」を入力すること。', '状態: 進行中 (提出 1)', '添付: なし', '締切日時: 2008年6月30日 22:00', 'タイプ: 個人学習', and '添付を使用' (checked).

20

課題提出2

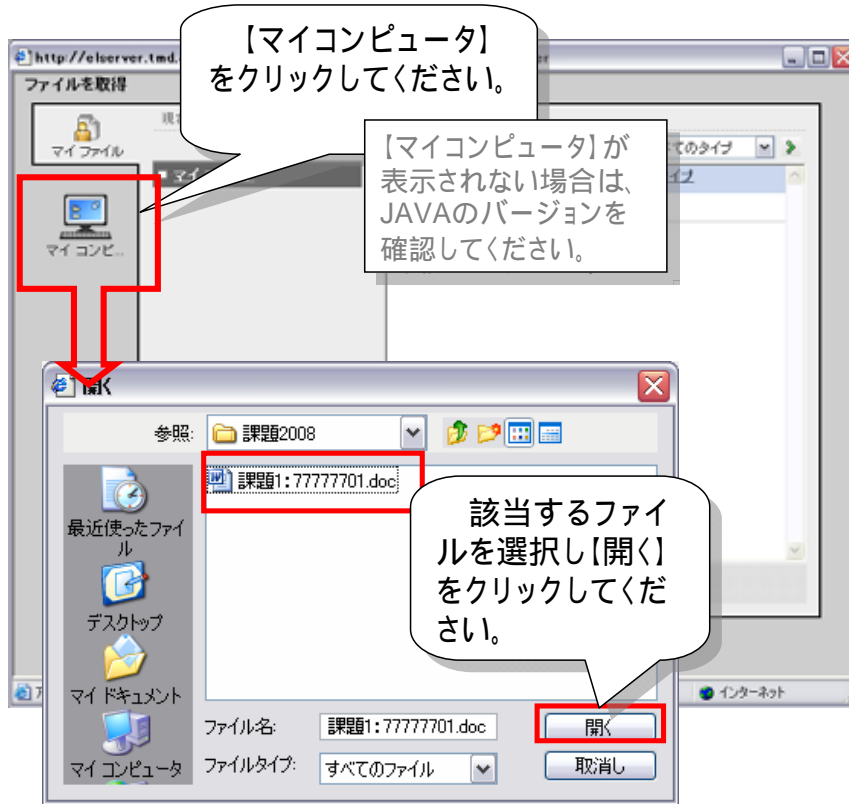

21

課題提出3

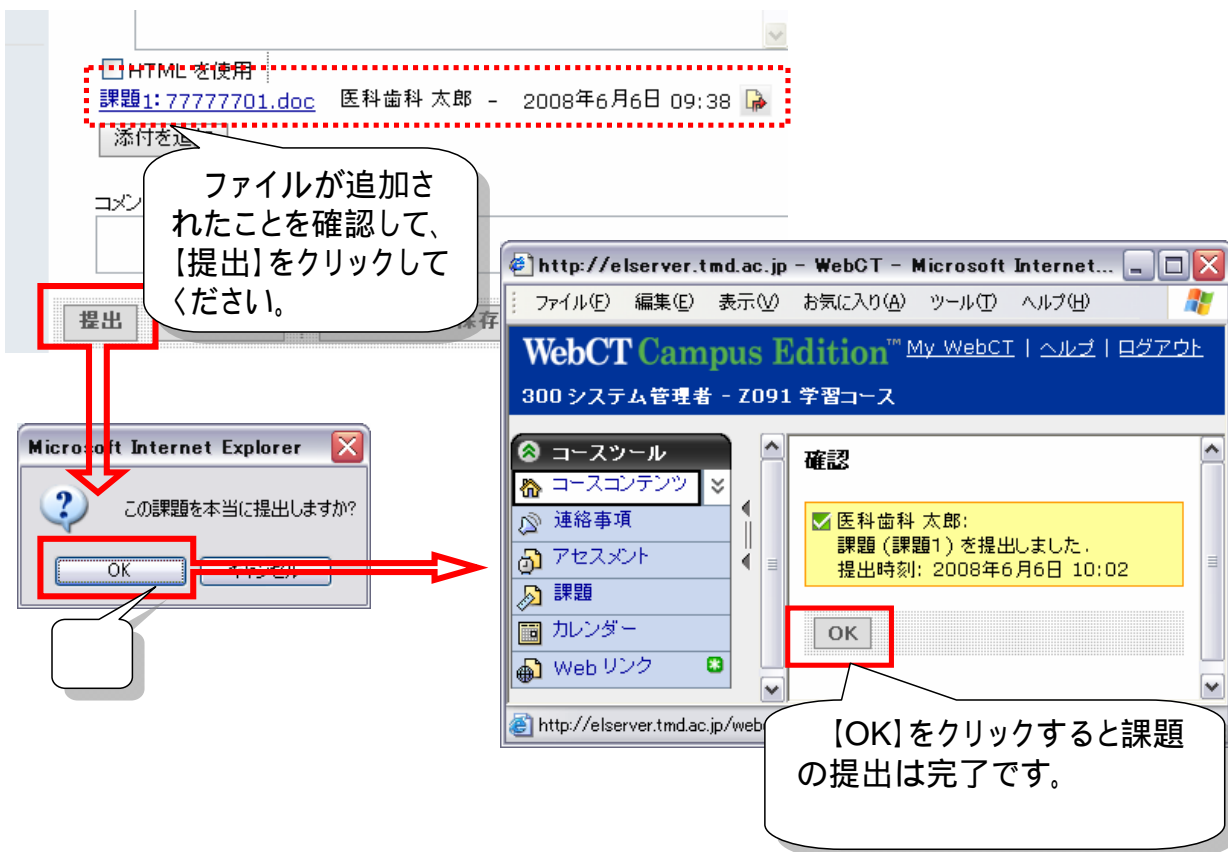

22

アセスメントの回答方法

アセスメントとは、テストやアンケートのことです。

23

アセスメント1

アセスメントをクリックしてください。

【アセスメントを開始】

24

アセスメント2

25

アセスメント3

26

補足: JAVAのインストール

ブラウザチェックでJAVAが不適切である場合は、この項目をご覧ください。

27

Javaチェック

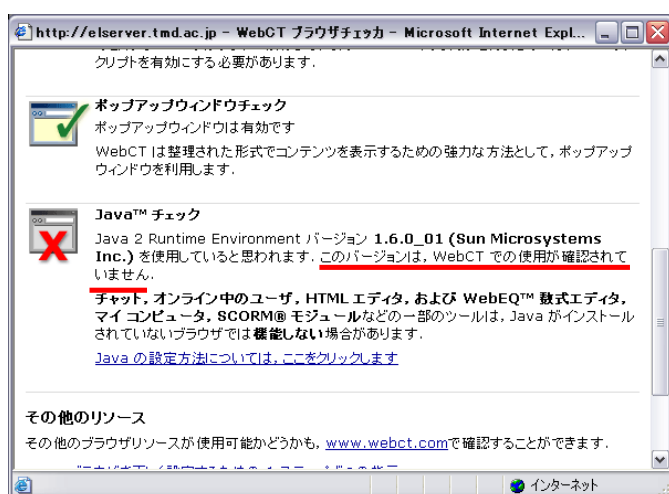

【このバージョンは、～確認されていません】

動作保証外のJavaをアンインストール後、
該当JAVAをインストールします。

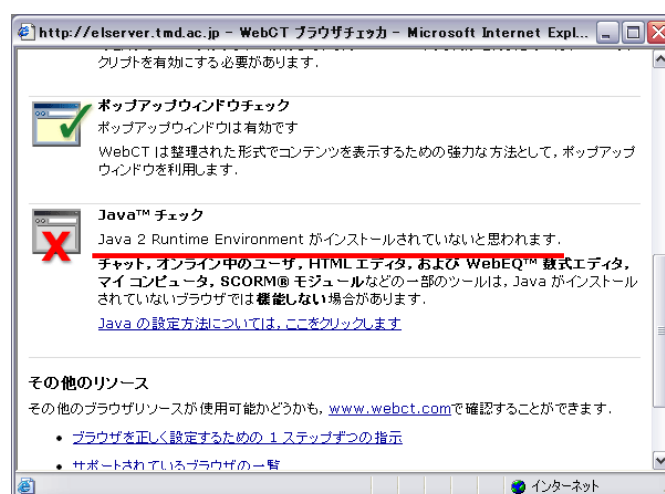

【Java2～がインストールされていない】

該当JAVAをインストールします。

28

動作保証外Javaのアンインストール

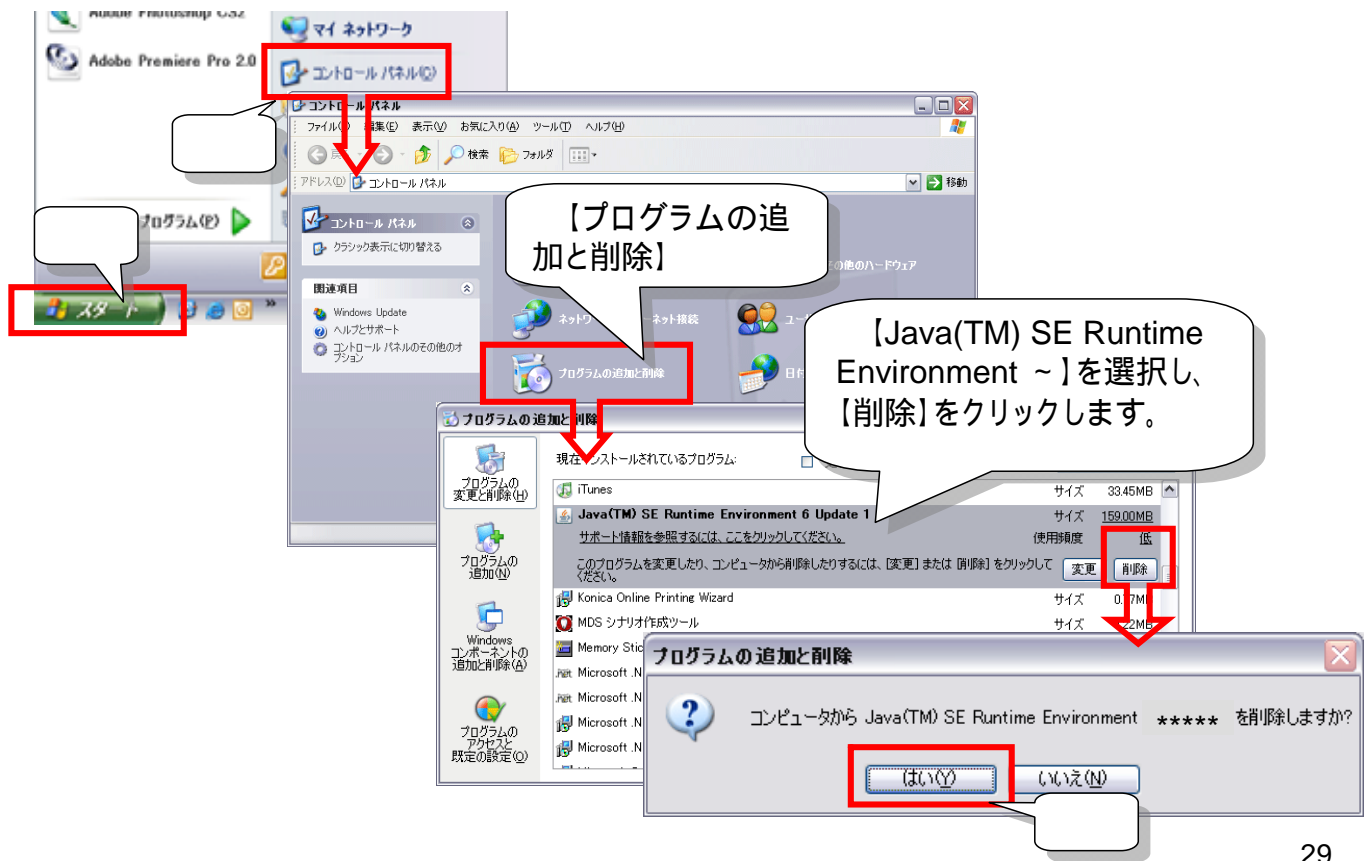

29

JAVAのインストール1

WebCTのログインページから、対応JAVAをダウンロードしてください。

・記載も
番号(学
書館事

し、保存・複製・印刷等をしてはいけません。

東京医科歯科大学教育メディア支援専門委員会

ブラウザチェック
お使いのPCで初めてログインする前に本ページ右上のブラウザチェックをしてください。WebCT対応JAVAは限られています。対応外のものはインストールしてください。対応JAVAが入っていない場合は [ここ](#) (jre-1_5_0_13-windows-i586-p.exe 15.9MB) からダウンロードしてインストールしてください。また **対応JAVA** で、更新しないでください。Javaコントロールパネルにすると、更新メッセージは表示されません。

ポップアップ制限ソフトウェア
WebCTではポップアップウィンドウを利用するソフトウェアのポップアップブロックは無効にしてください。

このファイルを実行または保存しますか?
名前: jre-1_5_0_13-windows-i586-p.exe
種類: アプリケーション, 15.9 MB
発信元: lib.tmd.ac.jp

デスクトップに保存してください。

実行(R) 保存(S) キャンセル

インターネットのファイルは役に立ちますが、このファイルの種類はコンピュータに問題を起こす可能性があります。発信元が信頼できない場合は、このソフトウェアを実行したり保存したりしないでください。危険性の説明

30

Javaのインストール2

31

自動アップデートの停止1

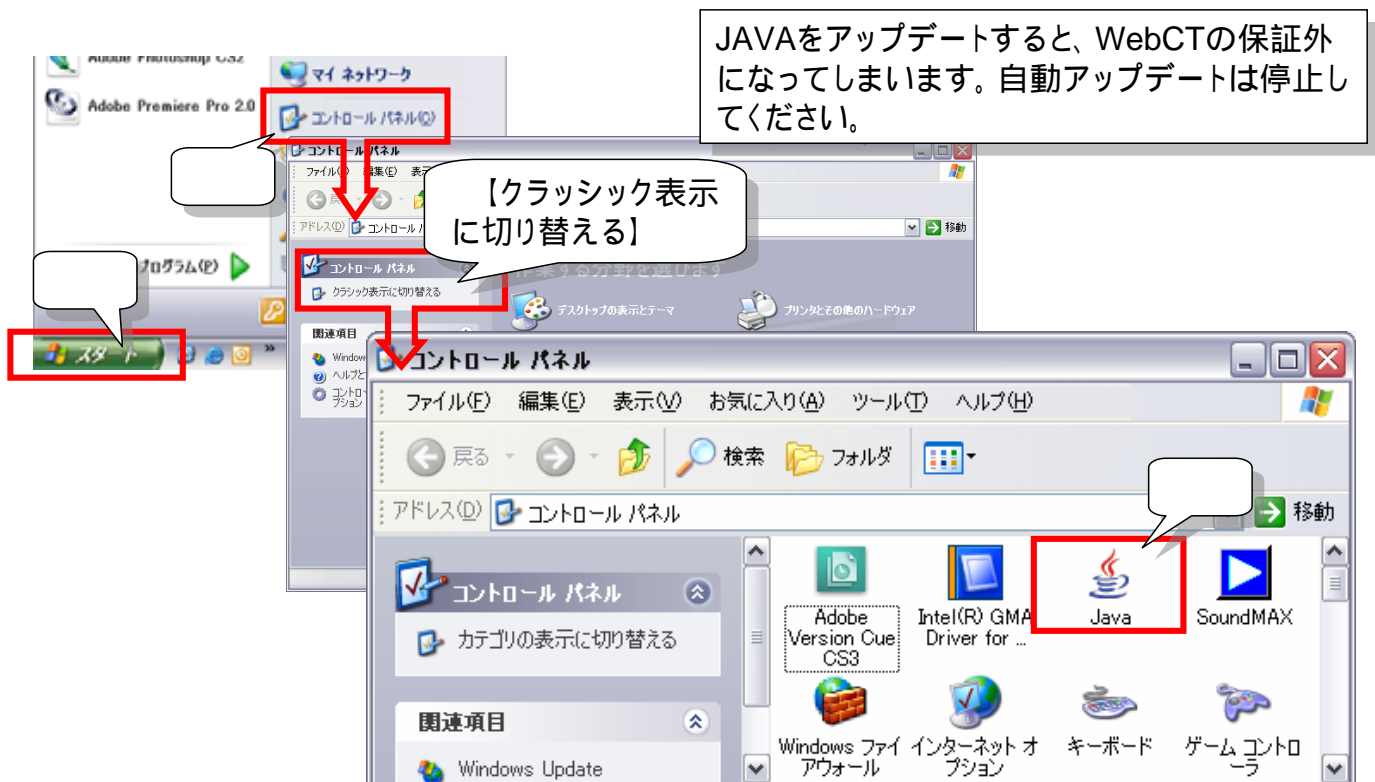

32

自動アップデートの停止2

Javaのパネルが開いたら、【アップデート】タブをクリックします。

【アップデートを~】のチェックを外します。

警告ウィンドウが表示されたら、【確認しない】をクリックします。

【詳細】タブをクリックします。

【システムトレイに~】のチェックを外します。

了解(O) 取消し(C) 適用(A)
